

Caracterización clínica, bioquímica e imagenológica en una cohorte de pacientes diagnosticados con hiperglicinemia no cetósica clásica: estudio ambispectivo 2000-2014, Medellín, Colombia

 12 min.



La hiperglicinemia no cetósica (HGNC) es un error innato del metabolismo del grupo de las aminoacidopatías, de carácter autosómico recesivo, causado por un defecto en el sistema de clivaje de la glicina. La HGNC es frecuente, por lo cual es necesario que se dispongan pruebas bioquímicas y moleculares necesarias para el diagnóstico oportuno, manejo integral y asesoría genética. En el presente trabajo se describen las características clínicas, imagenológicas y bioquímicas de pacientes diagnosticados con hiperglicemia no cetósica.



Juliana Trujillo Gómez (1),
Sandra Milena Tobón Carvajal (2),
Blair Ortiz Giraldo (3),
Sandra Catalina Mesa Restrepo (4),
Gabriel Jaime Vélez Rengifo (5),
José William Cornejo Ochoa (6)

¹ Instituto de Hematología e Inmunología. La Habana, Cuba.

² Hospital Pediátrico Universitario "William Soler". La Habana, Cuba.

Revista Cubana de Hematol, Inmunol y Hemoter. 2015;31(4):385-392

Recibido: marzo 24, 2015.

Aceptado: junio 17, 2015.



Resumen

Introducción: La hiperglicinemia no cetósica (HGNC) es un error innato del metabolismo

del grupo de las aminoacidopatías, de carácter autosómico recesivo, causado por un defecto en el sistema de clivaje de la glicina. Es una entidad rara y no se conoce su incidencia en Colombia.

Objetivo: Describir características clínicas, bioquímica e imagenológicas en una cohorte de pacientes diagnosticados con hiperglicinemia no cetósica clásica.

Materiales y métodos: Estudio de tipo descriptivo, ambispectivo, en el periodo enero 2000-2014, en varios centros de Medellín.

Resultados: Se incluyeron 20 pacientes que cumplían criterios de inclusión, de los 35 pacientes que cumplían con el criterio de búsqueda, en su mayoría de sexo femenino y con un Apgar adecuado al nacer. El promedio de inicio de los síntomas fue de 2,6 días; somnolencia, hipoactividad, apnea, convulsiones y singulto fueron los principales síntomas, y las convulsiones de tipo focal las más frecuentes. La relación glicina LCR/plasma en promedio fue 0,42. El patrón estallido-supresión en el electroencefalograma y la ausencia o retraso en la mielinización de la sustancia blanca supratentorial en la resonancia magnética fueron hallazgos comunes.

Conclusión: La HGNC es frecuente en nuestro medio, por lo cual es necesario que se disponga de pruebas bioquímicas y moleculares necesarias para diagnóstico oportuno, manejo integral y asesoría genética.

Palabras clave: Error innato del metabo-

lismo, estallido-supresión, glicina, hiperglicinemia no cetósica, singulto, somnolencia (DECS).

Introducción

La hiperglicinemia no cetósica (HGNC) es un error innato del metabolismo del grupo de las aminoacidopatías, de carácter autosómico recesivo, causado por un defecto en el sistema de clivaje de la glicina (SCG), un aminoácido muy tóxico en el sistema nervioso central (SNC) (1,2).

Es una entidad rara, con una incidencia reportada de 1 en 250.000 personas en Estados Unidos (1, 3, 4), pero relativamente alta en ciertas áreas, como en Finlandia, donde es de 1 en cada 12.000 (5). En Colombia no se cuenta con datos sobre incidencia de HGNC; sin embargo, se conocen descripciones de casos en Bogotá y el Eje Cafetero (2,6-8).

En la edad pediátrica existen dos formas de presentación clínica, típica y atípica; en la típica la presentación neonatal es la más frecuente y grave (9). Para el diagnóstico definitivo de esta enfermedad se requiere la cuantificación del sistema de clivaje de glicina en hepatocitos o por método molecular (10,11), pero son métodos costosos y muestran dificultades técnicas (12,13), motivos por los que suele realizarse con la relación de glicina LCR/plasma (9) (14), el método más usado en la actualidad. En nuestro medio el diagnóstico es difícil de llevar a cabo, ya que incluso esta última técnica se realiza en muy pocos laboratorios en el país y con altos costos.

El objetivo de este estudio fue describir las características clínicas, imagenológicas y bioquímicas de pacientes diagnosticados con hiperglicinemia no cetósica en Medellín.

Materiales y métodos

Se efectuó un estudio de tipo descriptivo, ambispectivo, en los hospitales Pablo Tobón Uribe (HPTU), San Vicente Fundación (HUSVF) y el Instituto Neurológico de Colombia. Luego de la aprobación por los comités de Ética del Instituto de Investigaciones de la Facultad de Medicina (Universidad de Antioquia) y de cada una de las instituciones, se revisaron las bases de datos en el periodo enero 2000-2014 para seleccionar los registros que aparecían con los diagnósticos “Trastorno del metabolismo de la glicina (CIE10 E725)” y “Trastorno del metabolismo de los aminoácidos (CIE10 E729)”. Entre enero de 2012 y marzo de 2014, se hizo seguimiento a las historias clínicas de los pacientes diagnosticados durante estos años como parte prospectiva del estudio.

Criterios de inclusión y exclusión

Los registros seleccionados se revisaron y se procedió a incluir en el estudio los pacientes que cumplieron los criterios definitivos o probables, los cuales fueron definidos con base en la discusión y consenso por parte de los autores.

Diagnóstico definitivo de HGNC (9,15,16)

Pacientes que cumplieran los siguientes tres criterios:

- Inicio de síntomas entre 0-28 días.
- Cuadro clínico compatible con un trastorno del metabolismo de la glicina que incluyera mínimo dos de las siguientes características: letargia progresiva, hipotonía, apneas, singultus, convulsiones de difícil control y retraso en el desarrollo psicomotor.
- Uno o más de los siguientes criterios: relación glicina LCR/plasma > 0,04 o defecto molecular en el gen GLDC, AMT o GCSH.

Diagnóstico probable de HGNC

Pacientes que cumplieran los siguientes tres criterios:

- Inicio de síntomas entre 0-28 días.
- Cuadro clínico compatible con un trastorno del metabolismo de la glicina que incluyera mínimo dos de las siguientes características: letargia progresiva, hipotonía, apneas, singultus, cuadro convulsivo de difícil control y retraso en el desarrollo psicomotor.
- Dos o más de los siguientes criterios: espectroscopia por resonancia magnética sugestiva de HGNC, glicina elevada en LCR > 80 $\mu\text{mol/L}$, glicina elevada en plasma > 920 $\mu\text{mol/L}$ o patrón EEG de estallido-supresión. Los valores elegidos de glicina en LCR y plasma se establecieron con base en los datos reportados en algunos estudios de los pacientes con diagnóstico definitivo de HGNC neonatal (9,15,16), con el fin de aumentar la especificidad de los casos que no contaron con el método diagnóstico de elección.

Se excluyeron los pacientes que tenían alguna acidemia orgánica o cuya información estaba incompleta en los registros.

Se revisó extensamente cada una de las historias clínicas y se extrajo información relacionada con aspectos clínicos y ayudas diagnósticas de cada paciente en un formulario diseñado previamente para este fin.

Los datos se ingresaron en una base de datos de Excel 2010. Las variables de tipo cualitativo se analizaron como frecuencias y proporciones. Las variables cuantitativas se analizaron como promedios y en algunos casos como medianas y modas. Los datos obtenidos se organizaron como tablas agrupadas según las características clínicas, imagenológicas y de laboratorio.

Resultados

Se encontraron 35 pacientes con diagnóstico de HGNC; de estos se excluyeron 15 registros por información insuficiente en la historia clínica; se

incluyeron 20 casos en el estudio. De las historias incluidas, 14 (70%) fueron mujeres y 6 (30%) hombres, procedentes en su mayoría del valle de Aburrá (55%) y el oriente de Antioquia (35%).

Solo 4 pacientes (20%) tenían antecedente de consanguinidad en los padres y 4 (20%) antecedente familiar de muerte en la etapa neonatal.

El promedio de edad gestacional al nacimiento fue de 38 semanas, con un peso promedio de 3.110 gramos y una talla de 49,5 cm. El 90% de los pacientes tuvo un puntaje Apgar adecuado al minuto y a los cinco minutos; solo 2 de los pacientes (10%) requirieron ventilación mecánica al nacer.

El promedio de inicio de los síntomas fue de 2,6 días. El síntoma más frecuente al inicio del cuadro clínico fue somnolencia (30%), seguido por hipoactividad (20%) (Tabla 1). Durante la evolución todos los pacientes presentaron alteraciones en el reflejo de succión, en el llanto y en el estado de conciencia, además de hipotonía, hipoactividad y convulsiones. El singultus estuvo presente en el 50% de los pacientes (Tabla 2).



Síntoma/signo	n	%
Somnolencia	6	30
Hipoactividad	4	20
Hipotonía	4	20
Falta succión	2	10
Convulsión	1	5
Llanto débil	1	5
Singultus	1	5
Apnea	1	5

Con relación a las convulsiones durante la evolución de la enfermedad, las focales fueron las más frecuentes (80%), seguidas de las crisis tonicoclónicas generalizadas (60%), mioclónicas (60%) y espasmos infantiles (60%).

La cuantificación de glicina en plasma fue informada en 12 de los pacientes,

con un valor promedio de 1.488 (DE 1.019,64), mientras que la glicina en LCR solo estuvo disponible en 10 casos, con un valor promedio de 563 (DE 1.129,35). El promedio de la relación glicina LCR/plasma fue de 0,42 (DE 0,49).



Tabla 2. Signos y síntomas presentes durante evolución clínica en veinte pacientes con HGNC. Medellín, Colombia, 2000-2014

		n	%
Reflejo succión	Débil	11	55
	Ausente	9	45
Llanto	Débil	10	50
	Ausente	10	50
Estado de conciencia	Somnolencia	19	95
	Letargia	1	5
Hipotonía		20	100
Hipoactividad		20	100
Convulsiones		20	100
Convulsiones de difícil control		18	90
Aguietas		15	75
VM luego de inicio de los síntomas		13	65
Sangrados		10	50
Vómito		2	10

El patrón estallido-supresión en el electro-encefalograma se encontró en el 78%, seguido de la hipsarritmia en el 36%. En 17 de los pacientes estuvo disponible información acerca de la resonancia magnética cerebral, la cual se encuentra detallada en la Tabla 3.

Todos los pacientes recibieron dextrometorfano como parte de su tratamiento y en su gran mayoría benzoato de sodio (95%). El 90% de los pacientes requirió más de un anticonvulsivante para el control de sus crisis. En general se logró disminuir el número de episodios convulsivos en un 82% de los pacientes y mejorar el estado de conciencia en el 70% de ellos. Siete de los pacientes (35%) requirieron gastrostomía. El 60% de ellos recibió de forma más constante fórmula láctea especial libre de aminoácidos durante su evolución.

Todos los pacientes que asistieron

a controles a la institución después de su egreso presentaban compromiso neurológico severo a nivel cognitivo y motor.

Discusión

La HGNC es un error innato del metabolismo que se manifiesta con frecuencia en la etapa neonatal, y los que sobreviven quedan con un importante compromiso del neurodesarrollo y epilepsia refractaria (9,14).

En la revisión de la literatura no se encontraron estudios descriptivos en Colombia que reportaran un número similar de pacientes con HGNC, tal como lo presentado en este estudio.

En cuanto a la procedencia de los pacientes, se observa cómo el 35% viene del oriente antioqueño, lo cual puede explicarse por la alta tasa de endogamia descrita en las familias de esta región y que incrementa el



Biocientífica
Calidad en Reactivos. Excelencia en Biotecnología.

Líderes en el mercado de inmunología clínica y biología molecular

Soluciones específicas para problemas diagnósticos

www.biocientifica.com.ar
CE • GMP • ISO 9001:2008 • NS-EN ISO 13485:2012

Líneas:

Imunofluor
Diffu-Plate
Antisueros
Aesku Diagnostics
Bio-Diagnostics
Bühlmann Laboratories
Imtec - Human
Macherey Nagel

Meridian Bioscience
Sacace
Solis BioDyne
Trinity Biotech
Virion – Serion
Virostat
Zentech

Reactivos e instrumentos:

Inmunología
Inmunodeficiencias
Autoinmunidad
Neuroautoinmunidad
Enfermedades infecciosas
Parasitología
Virología
Hematología

Biología molecular
Genética
Genómica
Gastroenterología
Metabolismo del calcio
Medicina forense
Microarrays

riesgo de presentación de enfermedades genéticas con patrón de transmisión autosómico recesivo (17). De los pacientes analizados, en el 25% hubo algún tipo de consanguinidad en las familias, pero es probable que esta cifra sea mayor si se realizara de manera rigurosa el análisis genealógico.

Por el tamaño de la muestra y el tipo de estudio efectuado, no fue posible demostrar un curso más grave de la enfermedad en las niñas como lo describen algunos estudios (18).

De acuerdo con lo informado en la literatura médica, en general son embarazos y partos normales (18). El 90% de los pacientes de nuestra investigación fueron nacimientos a término, con antropometría adecuada y adaptación neonatal espontánea.

Los síntomas se presentaron en la mayoría de pacientes en las primeras 24-72 horas de vida, encontrándose como los hallazgos clínicos iniciales más relevantes: somnolencia, pobre succión, apneas y llanto débil/ausente; el 65% evolucionó hacia la depresión respiratoria y/o apneas persistentes que los llevaron a requerir ventilación mecánica en los primeros días de vida. Estos hallazgos están acorde a lo reportado en las dos series grandes de Carson NAJ y Hoover-Fong et al. (14,18). El singultus se identificó en el 50% de los pacientes, síntoma reportado con frecuencia en esta entidad y explicado por el efecto inhibitorio de la glicina en el tallo cerebral y la médula espinal (15).

Las convulsiones se presentaron en el 100% de los pacientes de nuestro estudio. Según la literatura, el tipo de convulsión más observado es el mioclónico, contrastando con lo encontrado en esta investigación, en la que predominaron las de tipo focal (80%), seguidas de las tonicoclónicas generalizadas, mioclónicas y de tipo espasmos infantiles, reportadas en el 60%. Se ha descrito que en la HGNC neonatal las convulsiones pueden aparecer en los primeros 3 meses de vida (19), pero en otros estudios incluso mencionan que pueden aparecer mucho más tarde (18). El 90% tuvo convulsiones de difícil control, lo cual ha sido clásicamente descrito por el efecto de la glicina sobre los receptores NMDA, que son de tipo excitatorio (20).



Tabla 3. Hallazgos en la resonancia magnética en niños parientes con HGNC, Medellín, Colombia, 2000-2014

	n	%
Dos anomalías glicina-espectroscopia (n = 14)	12	82,1
Anomalías en la relación glicina en la resonancia magnética (n = 17)	11	64,7
Hipoplasia o ausencia cuerpo calloso (n = 17)	8	49,1
Restricción a la difusión en blanco como espinal (n = 17)	6	35,3
Otros hallazgos (n = 17)	6	35,3
Hipoplasia subolona (n = 17)	2	11,8
Quiza bica posterior (n = 17)	1	5,9
Hidrocefalia (n = 17)	1	5,9

En el presente trabajo 8 de 20 pacientes contaron con el resultado de la relación glicina LCR/plasma, con un promedio en esta relación de 0,42, una cifra mucho mayor que la reportada por Hoover-Fong et al. (2003); en los demás pacientes el diagnóstico se realizó sumando otros criterios (glicina elevada en LCR o plasma, patrón EEG

estallido-supresión y/o espectroscopia con pico de glicina); en ninguno se hizo estudio enzimático, hepático, ni molecular.

El patrón electroencefalográfico de estallido-supresión, si bien no es específico de la HGNC, sí es una característica importante para el diagnóstico, ya que se encuentra con frecuencia en los primeros meses de vida de los pacientes con HGNC (19) (Figura 1). En esta serie se encontró en el 78% de los pacientes y el patrón de hiparritmia en el 36%.

Con relación a la evolución temporal de los pacientes que sobrevivieron, todos presentaron retraso grave del neurodesarrollo, con compromiso motor y cognitivo asimismo grave, similar a como lo han reseñado otros estudios (9,14,19).

Uno de los pacientes evaluados presentó de forma concomitante defecto de la betaoxidación; no se ha encontrado en la literatura asociación entre estas dos entidades.

En cuanto al tratamiento, todos los pacientes recibieron dextrometorfano y el 95% benzoato de sodio, los dos medicamentos más recomendados actualmente para la terapia de esta enfermedad (18,21,22); en general hay mejoría del estado de conciencia y de las convulsiones en más de la mitad de los pacientes, aunque sin impacto en el neurodesarrollo, tal como se ha descrito (19,23).

Se encontró marcada intolerancia gástrica con el benzoato de sodio que condujo a la suspensión de este en varios de ellos. Se describe que la gastritis es un efecto secundario encontrado con frecuencia, por ello la importancia de agregar un protector de la mucosa gástrica (21).

El 65% de nuestros pacientes recibieron fórmula láctea especial –libre de glicina– durante la evolución de la enfermedad. Si bien no contamos con los suficientes datos para determinar el efecto de esta medida en nuestros pacientes, varios artículos sustentan la importancia de una restricción dietaria adecuada junto con el manejo farmacológico, de efectos benéficos en cuanto a la mejoría de las convulsiones y el estado de conciencia (19,22).

Cabe recalcar que en el estudio se evidenciaron dificultades que reflejan el estado actual de nuestra región para el diagnóstico oportuno de los trastornos metabólicos. En el caso de la HGNC, no contamos en la ciudad con un laboratorio que realice la cuantificación de glicina en LCR y plasma, a lo que se suman los obstáculos que ofrecen las aseguradoras para completar los estudios de las consideradas “enfermedades raras”, entre las cuales se encuentran los errores innatos del metabolismo; por esta razón fue necesario incluir en este trabajo un grupo de pacientes sin el diagnóstico bioquímico de elección (diagnóstico probable de HGNC). La información insuficiente en algunas historias clínicas fue otro factor limitante del estudio, y el principal para excluir varios pacientes del análisis realizado.

Finalmente, es posible que el número de pacientes en el

periodo de estudio sea mayor y fuesen evaluados en alguna de las instituciones que no se incluyeron en él; por otro lado, y de mayor relevancia, es la alta probabilidad de que a menudo el diagnóstico de HGNC sea omitido, especialmente en los casos neonatales severos que fallecen bajo otro tipo de diagnóstico y en los casos atípicos que se presentan luego de la etapa neonatal.

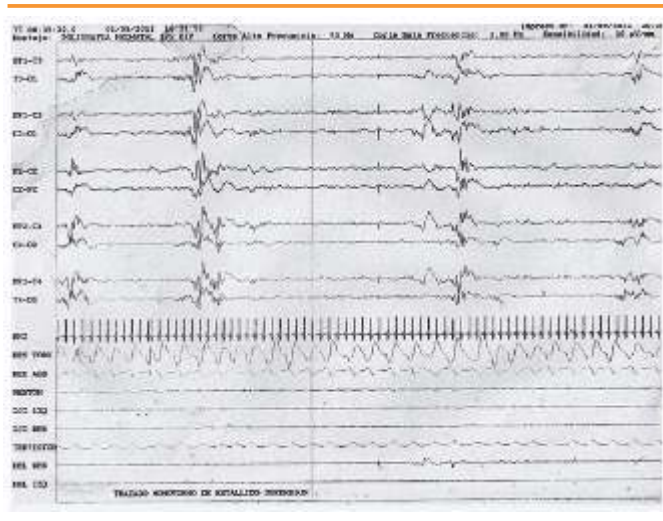

Conclusiones

La HGNC es una enfermedad neurometabólica frecuente en nuestro medio.

a presencia de síntomas como somnolencia, hipoactividad, pobre succión y apneas en las primeras horas de vida debe incrementar la sospecha de esta enfermedad; hallazgos como el patrón de estallido-supresión en el EEG, el retraso de mielinización de la sustancia blanca supratentorial y el pico de glicina en la espectroscopia apoyan el diagnóstico, el cual debe corroborarse con la relación de glicina LCR/ plasma, el estudio molecular, o el estudio enzimático.

Es necesario que en el país se disponga de las pruebas bioquímicas y moleculares necesarias para el diagnóstico oportuno de HGNC, con el fin de ofrecer una intervención integral y realizar la asesoría genética respectiva.

Agradecimientos: Al Hospital Pablo Tobón Uribe, al Hospital Universitario San Vicente Fundación y al Instituto Neurológico de Colombia, por permitirnos revisar sus bases de datos y tener acceso a sus historias clínicas.

Conflicto de intereses: Los autores declaran no tener conflicto de intereses.



Referencias

- BERMÚDEZ M, ARTEAGA C, CIFUENTES Y. Hiperglicinemia no cetósica (HGNC). Forma típica y atípica. Presentación de casos diagnosticados en Colombia. *Rev. Fac. Med.* 2007;55(2):126-34.
- CIFUENTES Y, BERMÚDEZ M, ARTEAGA C. Encefalopatía neonatal. Algo más que asfixia al nacer. Presentación de casos. *Rev. Fac. Med.* 2007;55(2):126-34.
- BERRY GT. Inborn errors of carbohydrate, ammonia, amino acid, and organic acid metabolism. In: Teaeusch, Ballard, Gleason, eds. *Avery's diseases of the newborn*. Elsevier; 2005. p. 227-57.
- BHAMKAR RP, COLACO P. Neonatal nonketotic hyperglycinemia. *Indian journal of pediatrics* 2007 Dec;74(12):1124-6.
- VON WENDT L, HIRVASNIEMI A, SIMILÄ S. Nonketotic hyperglycinemia. A genetic study of 13 Finnish families. *Clinical genetics* 1979 May;15(5):411-7.
- PERNA JA, GUTIÉRREZ C. PDH. Hiperglicinemia no cetósica. *Repertorio de Medicina y Cirugía* 2001;10(3):42-6.
- BERMÚDEZ M, ARTEAGA C, CIFUENTES Y, ESPINOSA E, URIBE A, BARRERA L, ET AL. Hiperglicinemia no cetósica (HGNC). Forma típica y atípica: casos clínicos diagnosticados en Colombia. *Pediatría* 2001;36(2):123-9.
- URIBE A, ESPAÑA M, MURILLO P. Doce años de investigación (1996-2008): tamizaje de alto riesgo de errores innatos del metabolismo de aparición temprana. *Memorias I Congreso Latinoamericano de Genética Humana / IX Congreso Colombiano de Genética*; 2008. p. M6.
- VAN HOVE J, COUGHLIN C, MBE AND GS. Glycine Encephalopathy. *GeneReviews*®. 2013. Disponible en: <http://www.ncbi.nlm.nih.gov/books/NBK1357/>
- HAMOSH A, SCHARER G, VAN HOVE J. Glycine Encephalopathy. *GeneReviews*. 2009 Disponible en: <http://www.ncbi.nlm.nih.gov/books/NBK1116/> (Último acceso: marzo 5 de 2012).
- APPLEGARTH DA, TOONE JR. Nonketotic hyperglycinemia (glycine encephalopathy): laboratory diagnosis. *Molecular genetics and metabolism* 2001;74(1-2):139-46.
- TOONE JR, APPLEGARTH DA, COULTER-MACKIE MB, JAMES ER. Recurrent mutations in P- and T-proteins of the glycine cleavage complex and a novel T-protein mutation (N145I): a strategy for the molecular investigation of patients with nonketotic hyperglycinemia (NKH). *Molecular genetics and metabolism* 2001 Apr;72(4):322-5.
- TOONE JR, APPLEGARTH DA, COULTER-MACKIE MB, JAMES ER. Biochemical and molecular investigations of patients with nonketotic hyperglycinemia. *Molecular genetics and metabolism* 2000 Jun;70(2):116-21.
- HOOVER-FONG JE, SHAH S, VAN HOVE JLK, APPLE-GARTH D, TOONE J, HAMOSH A. Natural history of nonketotic hyperglycinemia in 65 patients. *Neurology* 2004 Nov 23;63(10):1847-53.
- HAMOSH A, JOHNSTON MV. Part 8: Amino acids Chapter 90. Nonketotic Hyperglycinemia In: Hamosh A, Johnston MV. *Prenatal Diagnosis*. p. 1-30.
- HAYASAKA K, TADA K, FUEKI N, NAKAMURA Y, NYHAN WL, SCHMIDT K, ET AL. Nonketotic hyperglycinemia: analyses of glycine cleavage system in typical and atypical cases. *The Journal of pediatrics* 1987 Jun;110(6):873-7.
- BEDOYA G, GARCÍA J, MONTOYA P, ROJAS W, EUGENIA M, SOTO I, ET AL. Análisis de isonimia entre poblaciones del noroeste de Colombia. *Biomédica* 2006;26:538-45.
- CARSON NAJ for NW. 17th Symposium of SSIEM. Nonketotic Hyperglycinaemia - A Review of 70 Patients. *J. Inher. Metab. Dis.* 1982;2:126-8.
- HENNERMANN JB. Clinical variability in glycine encephalopathy. *Future Neurol.* 2006;1:621-30.
- SUZUKI Y, KURE S, OOTA M, HINO H, FUKUDA M. Nonketotic hyperglycinemia: proposal of a diagnostic and treatment strategy. *Pediatric neurology* 2010 Sep;43(3):221-4.
- HAMOSH A, MAHER JF, BELLUS G A, RASMUSSEN S A, JOHNSTON MV. Long-term use of high-dose benzoate and dextromethorphan for the treatment of nonketotic hyperglycinemia. *The Journal of pediatrics* 1998 Apr;132(4):709-13.
- VAN HOVE JLK, VANDE KERCKHOVE K HJ, MAHIEU V, DECLERCK P, MERTENS S. Benzoate treatment and the glycine index in nonketotic hyperglycinaemia. *J Inher. Metab. Dis.* 2005;28(5):651-63.
- LU FL, WANG PJ, HWU WL, TSOU YAU KI, WANG TR. Neonatal type of nonketotic hyperglycinemia. *Pediatric neurology* 1999 Apr;20(4):295-300.