

Microbiota y sepsis

>>> La microbiota intestinal es beneficiosa para el ser humano ya que nos protege ante patógenos y modula el sistema inmune. La sepsis es el reflejo del desequilibrio en esta línea de defensa del organismo

>>> AUTORES

Pablo Andrés Vélez^{*1}, Fernanda López⁴, Mario Montalvo³, Santiago Aguayo³, Gustavo Velarde², Fernando E. Jara³, Pedro Torres¹, Daniel Torres⁵, Jorge Luis Vélez³

1 Hospital General Ibarra. Ibarra, Ecuador

2 Hospital de Especialidades Eugenio Espejo. Quito, Ecuador

3 Hospital Pablo Arturo Suárez. Quito, Ecuador

4 Hospital Gineco-Obstétrico Isidro Ayora. Quito, Ecuador

5 Hospital Docente de Calderón. Quito, Ecuador

>>> CORRESPONDENCIA

pablomh2586@gmail.com

Fuente: *Horiz Med* (Lima) 2022; 22(2): e1692.
<https://doi.org/10.24265/horizmed.2022.v22n2.13>

>>> RESUMEN

La sepsis es la respuesta desordenada del organismo a la infección y se caracteriza por un daño a los órganos que puede ser irreversible y mortal. El microbioma intestinal regula a un grupo de mecanismos homeostáticos en el huésped, como la función inmunológica y la protección de la barrera intestinal, la pérdida de la estructura y la función microbiana intestinal normal; además, se ha asociado con el inicio de enfermedades de características diversas. La evidencia reciente ha demostrado un nexo entre el microbioma intestinal y la sepsis: la alteración del microbioma intestinal aumenta la susceptibilidad a la sepsis a través de varios mecanismos como la expansión de bacterias intestinales patógenas, la respuesta proinflamatoria marcada y la disminución de la

formación de productos microbianos beneficiosos como los ácidos grasos de cadena corta. Una vez establecida la sepsis, la alteración del microbioma intestinal empeora y aumenta la susceptibilidad a la disfunción del órgano terminal. Existen pruebas limitadas de que las terapias basadas en microbiomas (que incluyen a probióticos y a la descontaminación digestiva selectiva) pueden disminuir el riesgo de sepsis y mejorar sus resultados en poblaciones de pacientes seleccionadas, pero las preocupaciones sobre la seguridad causan una aceptación limitada. Si bien gran parte de la evidencia que vincula el microbioma intestinal y la sepsis se ha establecido en estudios preclínicos, aún es necesaria la evidencia clínica en distintas áreas.

Palabras clave: Sepsis; Microbioma Intestinal; Probióticos; Trasplante de Microbiota Fecal (Fuente: DeCS BIREME).

>>> INTRODUCCIÓN

La sepsis es la respuesta desordenada del organismo ante la infección, que se caracteriza por un daño a los órganos, muchas veces irreversible, lo que la convierte en una entidad potencialmente mortal ⁽¹⁾. En EE. UU., la sepsis afecta aproximadamente a 1,7 millones de personas, con una mortalidad hasta del 50 % ⁽²⁾. Pese a los avances en su diagnóstico y manejo, aún no se dispone de un tratamiento claro; sin embargo, se ha demostrado que el uso racional y dirigido de antibióticos, sumado a medidas de soporte para los fallos orgánicos, es esencialmente clave en su pronóstico.

En la actualidad, se ha resaltado el importante papel del tracto gastrointestinal en la fisiopatología de la sepsis, al ser un promotor del fallo multiorgánico mediante procesos de permeabilidad intestinal aumentada: esto conlleva a eventos de translocación bacteriana a sitios estériles

AVAN
Tecnologías IVD



H-900 ANALIZADOR DE ELECTROLITOS AUTOMÁTICO

De diseño simple pero confiable. Descarte directo por lo que reduce el riesgo de las obstrucciones y la contaminación cruzada. Procesa grandes volúmenes de trabajo en forma automatizada.

GASTAT 700SERIES SISTEMAS DE GASES EN SANGRE MULTIPARÁMETROS

Fácil de usar, fácil de mantener. La evolución en el análisis de gases en sangre con una nueva propuesta innovadora de Techno Medica Co.Ltd.



Analizadores de GASES EN SANGRE

Padre M. Ashkar N°688 - (CP1672) Gral. San Martín, Bs. As. Argentina
(54 11) 4754-2168 rot. - Whatsapp +54 9 11 6228-4796
info@avan.com.ar - www.avan.com.ar

que exacerban la respuesta inflamatoria y, por ende, el mal pronóstico⁽³⁾.

En condiciones fisiológicas, existe una simbiosis muy interesante entre el microambiente intestinal, con su diversidad de bacterias, y el huésped, con beneficios claros para ambas partes siempre y cuando se conserve la integridad de la pared intestinal, con lo cual permanecen reguladas las respuestas inflamatorias y antiinflamatorias. Sin embargo, cuando este equilibrio colapsa en la sepsis, predomina la respuesta inflamatoria desordenada, con el posterior fallo orgánico. De esta manera, el intestino desempeña un papel importante en la mediación de la sepsis intraabdominal y en la propagación de la sepsis extraabdominal. Cabe mencionar que las intervenciones terapéuticas habituales durante la sepsis, como el uso de antibióticos, inhibidores de la bomba de protones y la nutrición parenteral, son factores potenciales que alteran la composición microbiana y el entorno gastrointestinal mediante procesos que aún no están bien dilucidados. Esta revisión tiene como objetivo comprender la compleja función del microbioma intestinal en la sepsis y su importancia en el desarrollo, tratamiento y pronóstico de esta entidad.

ESTRATEGIA DE BÚSQUEDA

La información se buscó en las bases de datos MEDLINE, LILACS, SCIELO, PUBMED y WEB of SCIENCES. Los descriptores de ciencias de la salud se utilizaron en inglés (*sepsis, gastrointestinal microbiome, probiotics, fecal microbiota transplantation*) y en español (*sepsis, microbioma intestinal, probióticos, trasplante de microbiota fecal*). Los filtros empleados fueron los siguientes: revisiones, revisiones sistemáticas, metaanálisis y ensayos clínicos randomizados de los últimos diez años, y se excluyó a la población menor de 18 años. Como resultado, 122 estudios fueron seleccionados con base en su título y resumen que permitieran responder a las preguntas de los objetivos de esta revisión descriptiva.

Microbioma

El término microbioma se refiere a todos

los microbios que viven dentro del huésped, incluida la luz intestinal que contiene el microbioma intestinal; es decir, una población de aproximadamente 40 billones de células bacterianas (4). Históricamente, se pensaba que el huésped y las bacterias comensales, pese a que comparten el mismo escenario, tenían comportamientos individuales sin ninguna conexión entre ellos. Sin embargo, a medida que crece la comprensión del microbioma, se ha hecho evidente la simbiosis existente y las perturbaciones que desempeñan un papel muy importante en la fisiopatología de algunas enfermedades agudas y crónicas^(5,6).

La microbiota humana contiene más de 1 000 especies diferentes que residen dentro de la luz intestinal⁽⁷⁾. La diversidad es muy interesante; el microbioma contiene más de dos millones de genes microbianos⁽⁴⁾. El primer contacto entre el huésped humano y el microbioma ocurre a la salida del recién nacido por el canal de parto y, como tal, los microbios vaginales son la fuente original de las bacterias comensales que finalmente compondrán el microbioma⁽⁸⁾. Se conoce que las primeras interacciones entre los microbios y el sistema inmunológico del recién nacido inician el desarrollo de una relación simbiótica que permite que ocurra la aceptación de los microorganismos comensales. La inmunoglobulina A (Ig A), presente en la leche materna, limita la activación inmune en respuesta a antígenos extraños y oligosacáridos, y permite la expansión de ciertas poblaciones de bacterias beneficiosas. Se cree que la interrupción de este proceso está asociada con el desarrollo de enfermedades que marcan una disfunción de la barrera epitelial, como el asma. La composición del microbioma en la primera infancia es alterada por distintos factores como la composición de la leche materna, la introducción de alimentos sólidos y la exposición temprana a antibióticos; sin embargo, entre los 2 y 3 años, la composición del microbioma se vuelve estable⁽⁹⁾.

Existen cuatro filos dominantes que comprenden todo el microbioma humano, pero la mayoría de las bacterias intestinales se agrupan en dos: firmicutes y bacteroidetes. De acuerdo con la edad, estos dos filos están sujetos a importantes

e32







SIMPLE, MODERNO Y CONFIABLE

Analizador para resolver la Velocidad de Eritrosedimentación de forma fácil, segura y confiable.

- » Trabaja directamente a partir del tubo de hemograma (EDTA)
- » Método de Westergren (método de referencia)
- » 32 resultados en sólo 25 minutos
- » Sin consumibles y libre de mantenimiento
- » No genera desechos
- » Pantalla touch screen. Sistema operativo Android
- » Conexión a LIS (Host Query)

Consulte con su Asesor Comercial.

Más información: ventas@wiener-lab.com

-  Wiener lab.
-  @Wiener_lab
-  @Wienerlabgroup
-  Wiener lab Group

 **Wiener lab.**

www.wiener-lab.com

marketing@wiener-lab.com

alteraciones: en los ancianos, el filo firmicutes está aumentado en comparación con bacteroidetes; se cree que este incremento es secundario a la dieta y a otros factores ambientales. Un aumento en la proporción de firmicutes a bacteroidetes se asocia con el desarrollo de síndromes metabólicos como la diabetes tipo 2 y la obesidad^(9,10).

Capa de moco intestinal

El moco intestinal es de vital importancia para la defensa contra las bacterias, la acción de enzimas digestivas y otras sustancias tóxicas que pueden dañar el epitelio intestinal, el cual se mantiene íntegro debido a las propiedades hidrófobas que derivan de glicoproteínas cargadas negativamente y que son liberadas por células epiteliales de tipo caliciformes que repelen a toxinas cargadas positivamente⁽¹¹⁾. Originalmente, la capa de moco intestinal fue considerada como una estructura estática, concepto que ha sido abandonado en la actualidad, ya que ahora se sabe que es una estructura dinámica y que puede ser alterada por una variedad de factores.

El desarrollo y las propiedades de la capa de moco epitelial varían de acuerdo con su ubicación en el tracto gastrointestinal. En el intestino delgado, está compuesta solo por un estrato semipermeable, lo que permite el paso de algunos péptidos antibacterianos. Las moléculas de mayor tamaño y las que son potencialmente patógenas se eliminan mediante el desprendimiento de moco, que luego se excreta en la materia fecal. En el colon, el moco consta de dos capas distintas: la externa, que es similar a la del intestino delgado; y la interna, que es completamente impermeable a las bacterias lumbinales⁽¹²⁾. En ratones alterados genéticamente, que no tienen el gen Muc2 (regulador de la producción de glicoproteínas de mucina), se ha evidenciado que carecen de esta capa interna libre de bacterias y que están propensos a desarrollar inflamación intestinal espontánea, lo que demuestra cuán importante es el moco en la regulación de la homeostasis intestinal⁽¹³⁾.

Inmunidad intestinal

Microbioma y su relación con el sistema inmuno-

lógico intestinal

El sistema inmunológico intestinal es de vital importancia dentro de la última línea de defensa del organismo frente a la invasión de patógenos entéricos. La interacción entre el microbioma y el sistema inmunológico encierra un conjunto de reacciones y mecanismos de naturaleza muy compleja, pero vital para lograr una inmunidad adecuada del huésped. Cuando este fino equilibrio se altera, ocurre una serie de acontecimientos que llevan a posibles eventos patológicos como translocación bacteriana e infección intestinal, que pueden desencadenar en resultados nefastos para el huésped^(14,15).

Microbiota intestinal e inmunidad innata

La inmunidad innata es de vital importancia dentro del sistema inmunitario intestinal: su función es mantener un equilibrio entre la tolerancia a microorganismos comensales y la protección ante patógenos oportunistas; además, puede restringir la proliferación excesiva de patobiontes, y regula su crecimiento⁽¹⁶⁾.

El aparato celular inmune innato (conformado por macrófagos, células dendríticas, neutrófilos, entre otros) responde de manera inmediata con el reconocimiento y fagocitosis de los patógenos invasores que han superado la barrera mucosa y epitelial; así, se previene el proceso de migración bacteriana a la luz intestinal y órganos distantes⁽¹⁷⁾.

Los productos derivados de la translocación bacteriana activan la respuesta inmune por células innatas mediante vías de reconocimiento de patrones moleculares asociados a patógenos (PAMP). Esto desencadena una respuesta inflamatoria sistémica marcada por el exceso de neutrófilos activados en el intestino, los cuales ocasionan un daño mayor en la mucosa. A este proceso se añade la desregulación del microambiente entérico por el tratamiento médico usual, que conlleva al crecimiento importante de patógenos oportunistas y una pérdida marcada de bacterias comensales, reacciones que se tornan más evidentes y potenciadas en el enfermo crítico^(18,19). La disbiosis

de la microbiota marca la gravedad de la disfunción inmunitaria de la mucosa, por ende, de la translocación bacteriana expresada en reacciones que culminarán en infección intestinal y sepsis.

No solo las células inmunitarias clásicas conforman la primera línea de defensa innata intestinal, sino también varios componentes antimicrobianos generados a partir de células de Paneth, células caliciformes y enterocitos han sido identificados como responsables de la inmunidad innata⁽²⁰⁾. Destacamos en este conjunto celular a las defensinas, mucinas, fosfolipasa A2 secretora, catelicidinas y lisozima, caracterizadas por su gran acción microbicida⁽²¹⁾. Además, ciertas moléculas algo distintas, como el butirato, promueven también la liberación de mucina, lo que aporta en el mantenimiento de la homeostasis intestinal⁽²²⁾.

La infección por *Clostridium difficile* (CDI) y la diarrea asociada a *Clostridium difficile* (CDAD)

son objeto de estudio respecto a la relación entre la microbiota intestinal y la inmunidad innata. En la infección por CDI, la disbiosis y la composición diversa de la microbiota fecal se asocian con cuadros infecciosos graves y refractarios a la terapia antibiótica. Las alteraciones del metabolismo de los ácidos biliares, del metabolismo fermentativo y de la producción de sustancias antimicrobianas explican el papel de la microbiota en la infección dependiente de la toxina de CDI. La inmunidad innata (representada por macrófagos, células dendríticas, monocitos y mastocitos intestinales) se activa por las toxinas de CDI. Esto ocurre a través de las vías de señalización y reconocimiento inmunitario que emplean sensores superficiales e intracelulares, entre los que destacan los receptores tipo toll (TLR) que son TLR 4, TLR5 y el receptor tipo NOD1. El resultado de la activación de estas vías es la producción de citoquinas proinflamatorias como interleucinas (IL) en especial la IL-18, IL-12, IL-1 β , interferón gama (IFN-



La solución en Hematología



MYTHIC 22 AL
5 Diff · Autosampler · Bioseguridad



MYTHIC 22 OT
5 Diff · 40 Test/hora · 24 Parámetros



MYTHIC 60
5 Diff · 60 Test/hora · 28 Parámetros



γ) y el factor de necrosis tumoral alfa (TNF- α) y quimiocinas (MIP-1a, MIP-2, IL-8, leptina), que son responsables de los daños inflamatorios asociados con el CDI. Otras reacciones como el aumento de la permeabilidad de la mucosa, el edema, la desgranulación de los mastocitos, la infiltración neutrofílica local intensa y la muerte de las células epiteliales contribuyen a un daño intestinal más severo⁽²³⁾.

Microbiota intestinal y la inmunidad adaptativa de las mucosas

Líneas arriba se ha expuesto la importante función de la inmunidad innata sobre la microbiota intestinal.

La inmunidad adaptativa también ha desarrollado un sistema de defensa más especializado, que mantiene la protección cuando los patógenos han superado la primera barrera de la inmunidad innata. Una vez que los patógenos cruzan el epitelio, las células especializadas en la inmunidad adaptativa (linfocitos T intraepiteliales y los linfocitos de la lámina propia⁽²⁴⁾) son activadas por las células presentadoras de antígeno (macrófagos y células dendríticas) y, de esta forma, ocurren ciertos encaminados a erradicar el microorganismo, lo que permite establecer una inmunidad más duradera y de memoria. Por esta razón, la pérdida de estas valiosas células de linaje T en la mucosa intestinal derivaría en un importante déficit de protección contra la enfermedad entérica por alteración de la integridad de la barrera intestinal, lo que lleva a complicaciones infecciosas muy graves como la sepsis^(23,25).

Un tipo de células T algo distintas, pero muy importantes en su función, son los linfocitos T $\gamma\delta$; estos son reconocidos por un receptor de células T (TCR) algo distinto, y cuya función se basa en controlar la respuesta inmune adaptativa de una amplia gama de microorganismos patógenos mediante la secreción de citocinas después de una agresión a la mucosa intestinal⁽²⁶⁾. De igual forma, la ausencia de estas células T $\gamma\delta$ intraepiteliales puede inducir el cambio de comportamiento de tipos bacterianos intestinales no invasivos hacia tipos mucho más invasivos, que logren establecer

una translocación bacteriana con paso a la circulación sistémica. En pacientes críticos con sepsis, las células T $\gamma\delta$ en sangre periférica se reducen significativamente, lo que se traduce en un aumento significativo de la mortalidad⁽²⁷⁾.

Otra función importante de la microbiota intestinal está relacionada con la modulación de la producción de Ig A secretora, sobre todo, contra los comensales entéricos y sus antígenos. En ausencia de Ig A, las bacterias comensales intestinales pueden ingresar con mayor facilidad en la lámina propia y en el tejido submucoso, lo que conduce a la translocación bacteriana entérica⁽²⁸⁾.

En pacientes con trasplante de intestino delgado, las complicaciones infecciosas están mediadas por el deterioro severo de la barrera intestinal y por el agotamiento de linfocitos en el epitelio intestinal, que es inducido por el uso de anticuerpos monoclonales como el alemtuzumab, dato que debe considerarse durante el tratamiento de este tipo de pacientes⁽²⁹⁾.

Por lo anterior, observamos la complejidad existente en la relación microbiota intestinal y sistema inmunológico. Hemos destacado sus funciones principales en la defensa contra los microorganismos patógenos; sin embargo, todavía es necesario establecer un estudio más profundo que aclare el panorama de su tarea en el organismo.

Alteración del microbioma intestinal en la sepsis

Alteración intestinal en la sepsis

La insuficiencia intestinal es un trastorno común en la unidad de cuidados intensivos. Por lo general, el paciente crítico desarrolla algunos síntomas intestinales relacionados al manejo global de su enfermedad; entre ellos, la diarrea, distensión abdominal, vómito, motilidad intestinal disminuida, ulceración por estrés con hemorragia gastrointestinal resultante e hipertensión intra-abdominal. Con tres o más de ellos, se establece un aumento de la mortalidad en estos pacientes; igualmente, la gravedad de la enfermedad se puede estimar mediante biomarcadores de insu-

ciencia intestinal como las proteínas de unión a ácidos grasos intestinales elevadas, que expresan el daño de los enterocitos, y la citrulina disminuida, un marcador de la masa de los enterocitos. Durante la sepsis, se produce una pérdida del medio intestinal homeostático adaptativo, lo que conduce a una serie de perturbaciones locales, que pueden conducir rápidamente a la propagación sistémica de la enfermedad^(30,31).

Permeabilidad intestinal en la sepsis

Un trastorno muy importante dentro de la fisiopatología de la sepsis es la disfunción significativa de la barrera intestinal con hiperpermeabilidad resultante para elementos lumbales, como microbios y sus productos microbianos, que pueden causar lesiones locales y distantes. En estudios preclínicos se ha observado que las uniones estrechas se alteran al inicio y la hiper-

permeabilidad intestinal persiste durante al menos 48 horas desde que comienza la sepsis⁽³²⁾. El moco ejerce también un papel crucial en la defensa del huésped: evita que las bacterias y las enzimas digestivas entren en contacto directo con el epitelio intestinal; en la enfermedad crítica, esta capa de moco se afecta, lo que induce una disfunción de las células epiteliales. En el paciente crítico es muy común encontrar una reperfusión intestinal reducida que puede disminuir la hidrofobicidad de la capa mucosa y alterar la permeabilidad intestinal⁽³³⁾.

En el paciente séptico, los defectos epiteliales, como el deterioro de la producción de ácidos grasos de cadena corta (AGCC), por ejemplo, el butirato, afectan en gran medida a la barrera epitelial debido a la apoptosis epitelial, lo que resulta en una mala absorción de nutrientes y, sobre todo, en una translocación de patógenos. Sin embargo,



Screening Neonatal

- Tripsina
- TSH
- Galactosa
- Fenilalanina
- 17a-OH-Progesterona Neonatal
- MSUD **¡NUEVO!**

Marcador del Metabolismo

- Óseo
- 25 (OH) Vitamina D Elisa **¡NUEVO!**

Tarjetas Toma de Muestra en forma de manchas (sangre o fluidos biológicos) para Screening y Filiación

Ciencia e Investigación

- Biología Molecular
- Corticosterona rata/ratón



Equipamientos e insumos

- Lectores verticales manuales y automáticos
- Lavadores de microplacas manuales y automáticos
- Pipetas punto fijo y multicanal
- Microtiras y microplacas alta densidad para ELISA
- Microplacas filtrantes millipore
- Agitador orbital
- Sacabocados para Tarjeta Toma de Muestra

Asesoramiento General Servicio Técnico



LABORATORIOS BACON

-  5411 2078 - 1050
-  5411 2238 - 4208
-  ventas@bacon.com.ar

está descrito en ratones con enfermedad de injerto contra huésped que, cuando se ingieren cepas bacterianas que producen grandes cantidades de AGCC, disminuye la gravedad de la enfermedad, lo que se explica por la elevada concentración intestinal de butirato que mejora las uniones intercelulares, reduciendo así la apoptosis celular^(34,35).

Disbiosis

La composición del microbioma se altera drásticamente en la sepsis como resultado del aumento de la permeabilidad y la apoptosis. Tres factores determinan el contenido microbiano en el intestino: la introducción de especies bacterianas a través de la orofaringe, la eliminación de microbios a través de la materia fecal y la regulación y proliferación de especies bacterianas dentro del tracto gastrointestinal⁽¹⁰⁾. Además, el estrés y el uso de antibióticos e inhibidores de la bomba de protones cambian inevitablemente la composición del microbioma, con posterior destrucción o alteración de las bacterias comensales.

La transición en la que el microbioma se convierte en patobioma se denomina disbiosis⁽³⁶⁾, en la cual ocurre una pérdida de diversidad microbiana (con predominio de microorganismos patógenos como *Escherichia coli*, *Pseudomonas aeruginosa*, *Enterococcus*, *Staphylococcus aureus* y *Klebsiella*) y alteraciones en bacterias presentes para volverse más patógenas⁽³⁴⁾ (Figura 1).

>> **Figura 1.** Mecanismo de translocación bacteriana como producto de disbiosis y alteración en la inmunidad innata y adaptativa PAMPS: Patrones moleculares asociados a patógenos.

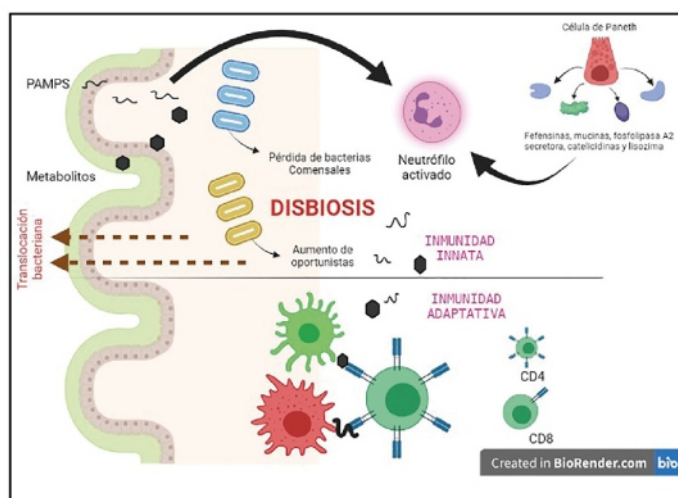

En el entorno del huésped se conoce los factores que indujeron a los microbios a volverse más nocivos. Una posible explicación la encontramos en el papel central del fosfato, que es un importante nutriente implicado en la proliferación y el crecimiento bacteriano. La depleción intestinal de fosfato ocurre en situaciones como malabsorción, nutrición parenteral o insuficiencia hepática, y se ha asociado con la presencia de cepas de *Pseudomonas aeruginosa* más infectantes⁽³⁷⁾. La restauración de fosfato mediante polímeros de polietilenglicol, administrados como un enema rectal, se asocia con la preservación del microbioma⁽³⁸⁾.

Los opioides, producidos de manera endógena o administrados de forma exógena, pueden alterar el microbioma en pacientes críticos con sepsis. Está demostrado que la dinorfina, un opioide endógeno liberado en el microambiente intestinal en el estrés, puede interactuar, sobre todo, con *Pseudomonas aeruginosa*, y promueve un fenotipo más agresivo (39). De igual forma, se conoce una mayor patogenicidad de *Klebsiella pneumoniae* y *Staphylococcus coagulasa* negativo con exposición a opioides⁽⁴⁰⁾.

Apoptosis del epitelio intestinal en la sepsis

En el intestino, la apoptosis de manera basal ocurre tanto en la cripta intestinal como en la punta de las vellosidades. Este proceso de muerte celular programada está regulado al alza en la sepsis, tanto en pacientes como en modelos preclínicos de sepsis, en los cuales es evidente que este proceso reduce en gran medida la eficacia de la barrera intestinal, creando así un medio inflamatorio local. Algunos modelos murinos de sepsis han demostrado una regulación positiva de la muerte de las células epiteliales que es activada por las vías mitocondriales y reguladoras de la muerte que tiene el receptor. La sepsis inducida por neumonía ha aumentado la apoptosis del epitelio intestinal, lo que origina el incremento de la expresión de proteínas proapoptóticas Bid y Bax, y la proteína antiapoptótica Bcl-xL en la vía mitocondrial, así como un aumento del ligando Fas y disminución de Fas, FADD, pFADD, TNF-R1 y TRADD en la vía mediada por receptores. Por otro lado, la

EXIAS

M E D I C A L

e1

ANALIZADOR DE ELECTROLITOS

El Analizador **EXIAS e1 Analyzer** es un sistema analizador de electrolitos destinado para mediciones in vitro de **Na⁺, K⁺, Cl⁻, Ca²⁺**, así como **pH y Hct** en sangre entera, suero y plasma.

El sistema utiliza **un cartucho todo en uno** que permite un funcionamiento **sin mantenimiento**.

La excelencia técnica y un **sensor de innovadora tecnología** conducen a un rendimiento operativo excepcional.

El diseño robusto e inteligente en un formato compacto hace que el analizador **EXIAS e1 Analyzer** sea adecuado tanto para el **punto de atención al paciente** como para el entorno de **laboratorio**.



- Pantalla táctil de 7"
- Facilidad de uso
- Libre de mantenimiento
- Impresora térmica integrada
- Conectividad completa



 adaltis

Importa y distribuye
Adaltis Argentina s.a.
Ministro Brin 897
C1158AAI | CABA
Tel.: 011 4307 6420
info@adaltis.com.ar
www.adaltis.com.ar

neumonía por *Pseudomonas aeruginosa* induce un aumento similar en la apoptosis del epitelio intestinal, esto se asocia con un aumento de Bcl-2 y TNF-R1 y una disminución de Fas. En particular, la prevención de la apoptosis epitelial intestinal inducida por sepsis en ratones transgénicos, mediante la sobreexpresión de la proteína antiapoptótica Bcl-2, conduce a una supervivencia marcada después de una neumonía por CLP y *Pseudomonas aeruginosa*. La edad parece tener un papel significativo en la apoptosis intestinal en la sepsis. Los modelos murinos han mostrado una mortalidad significativamente mayor en ratones de edad avanzada en comparación con animales más jóvenes. La administración del factor de crecimiento epidérmico (EGF) es otra estrategia que ha mejorado los resultados beneficiosos en estudios preclínicos, su administración sistémica mejora la supervivencia tanto en CLP como en neumonía, incluso si se inició 24 horas después del inicio de la sepsis. A diferencia de Bcl-2, que es puramente una proteína antiapoptótica, el EGF tiene múltiples efectos sobre la integridad intestinal, ya que normaliza la apoptosis epitelial intestinal y la proliferación de criptas comúnmente disminuidas en la sepsis y mantiene la longitud adecuada de las vellosidades. El EGF también mejora la permeabilidad intestinal a través de una disminución en la claudina 2, mediador de la unión estrecha que forma los poros⁽⁹⁾.

Opciones terapéuticas dirigidas a restaurar el microbioma

De acuerdo con los conocimientos acerca de los trastornos del microbioma, se despliegan algunas opciones terapéuticas para tratar de reconstituir el ambiente comensal intestinal. El espectro terapéutico abarca desde el trasplante de un microbioma exógeno completo de donantes sanos, la administración de bacterias sanas y/o estimulación de la producción de bacterias buenas por el huésped hasta la descontaminación selectiva del aparato digestivo. Cada uno de estos enfoques se ha mostrado prometedor en el manejo de la sepsis; sin embargo, tienen limitaciones que les impiden ser el tratamiento estándar de manejo.

Trasplante de microbioma fecal

El uso, a menudo inadecuado, de antibióticos en el paciente crítico es la causa más común de aparición de patógenos resistentes y, por ende, de la alteración del microbioma. Con esto, la incidencia de *Clostridium difficile* se ha incrementado en la UCI y se ha convertido en una infección cada vez más grave y potencialmente mortal⁽⁴¹⁾. Las guías más recientes sobre la infección por *Clostridium difficile* y el trasplante de microbiota fecal (TMF) recomiendan a este como el tratamiento de primera elección en adultos o niños con recurrencias múltiples, independientemente de la gravedad⁽⁴²⁻⁴⁵⁾. Si bien el *C. difficile* se trata con vancomicina o metronidazol por vía oral, han aumentado los casos recurrentes y los fracasos del tratamiento. Para que un TMF tenga éxito, los pacientes no deberían recibir antibióticos, ya que la terapia antimicrobiana continua altera el microbioma trasplantado. Esto ha limitado el uso del trasplante de microbiota fecal en la unidad de cuidados intensivos a unos pocos informes de casos en pacientes con diarrea intratable^(46,47). Por lo tanto, el trasplante de microbiota fecal en pacientes críticamente enfermos es una estrategia experimental en la sepsis que requiere más estudios rigurosos para conocer su papel en el tratamiento futuro de este cuadro.

Uso de probióticos

El uso de probióticos y, en menor grado, prebióticos y simbióticos en la unidad de cuidados intensivos ha demostrado ser útil de manera significativa. Ciertos metaanálisis recientes de más de 2000 pacientes muestran una reducción en la tasa de neumonía e infecciones asociadas al ventilador en pacientes críticamente enfermos con el empleo de probióticos sin diferencias en la mortalidad. De igual forma, la duración de la estancia hospitalaria o la duración de la ventilación mecánica se redujeron⁽⁴⁸⁾. Cabe destacar que estas conclusiones están limitadas por una evidencia de baja calidad caracterizada por una heterogeneidad importante en el diseño de cada investigación. En el 2016, un estudio multicéntrico aleatorizado analizó el uso de probióticos en pacientes ventilados por sonda nasogástrica (en especial,

aquellos que contienen *Bacillus subtilis* y *Enterococcus faecalis* vivos). Los enfermos que recibieron terapia con probióticos tuvieron una reducción estadísticamente significativa en la tasa de neumonía asociada al ventilador en comparación con los que no la recibieron⁽⁴⁹⁾. Pese a estos hallazgos, todavía se requieren ensayos bien diseñados, con evidencia firme que avale antes un empleo más amplio de probióticos en la unidad de cuidados intensivos.

Descontaminación selectiva del tracto digestivo

Por último, un método controvertido para atacar el patobioma es la descontaminación selectiva del tracto digestivo. Esta estrategia consiste en la aplicación tópica de antimicrobianos no absorbibles en la orofaringe o el intestino para prevenir o erradicar el transporte orofaríngeo e intestinal de microorganismos patógenos, sin

afectar de manera negativa el microbioma restante del paciente. Los datos que justifican la descontaminación selectiva del tracto digestivo son convincentes: un metaanálisis de 29 ensayos demuestra una disminución en la mortalidad, con una razón de probabilidades de 0,73 (IC del 95 %: 0,64 a 0,84)⁽⁵⁰⁾. Sin embargo, existen muchas preocupaciones de carácter teórico sobre el desarrollo de resistencia a los antimicrobianos con el empleo de esta estrategia, lo que ha limitado su uso casi exclusivamente a un pequeño número de países con bajas tasas de resistencia basal.



La solución en Hematología



Swelab Alfa Plus Sampler
3 Diff · Carrousel · Adaptador MPA



exigo H400
Uso veterinario · 4 Diff · Adaptador MPA

>> **Figura 2.** Opciones terapéuticas en estudio para reconstituir el microbiota intestinal.

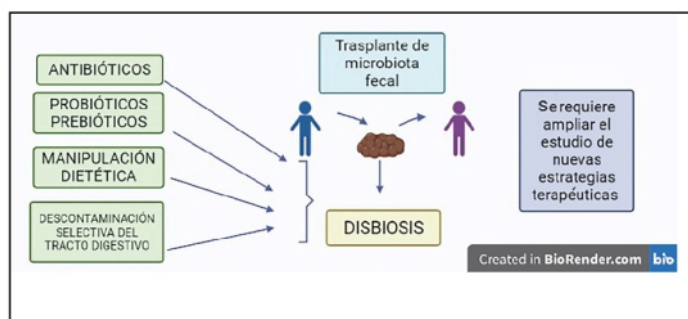

>>> CONCLUSIONES

La interconexión entre el epitelio, el microbioma intestinal y el sistema inmunológico local es esencial para mantener una simbiosis adecuada. La sepsis es una entidad que puede alterar el microambiente intestinal, ya que genera un estado disbiótico caracterizado por hiperpermeabilidad, apoptosis de células epiteliales e hiperinflamación. Este estado puede mostrar un claro dominio de bacterias patógenas y progresar a una infección y la muerte. El enfoque para un tratamiento útil se basa en el restablecimiento de un microambiente intestinal homeostático mediante alternativas que son de cierta utilidad, pero que aún tienen limitaciones que requieren ser superadas.

>>> CONTRIBUCIÓN DE LOS AUTORES

Pablo Andrés Vélez, Fernanda Elizabeth López, Mario Montalvo, Santiago Aguayo, Gustavo Velarde, Fernando E. Jara, Pedro Torres y Daniel Torres han participado en la concepción y diseño del artículo, recolección de resultados, análisis e interpretación de datos, redacción del artículo, revisión crítica del artículo, aprobación de la versión final, convocatoria de pacientes y aporte del material de estudio. Jorge Luis Vélez ha participado en la concepción y diseño del artículo, análisis e interpretación de datos, redacción del artículo, revisión crítica del artículo, aprobación de la versión final, convocatoria de pacientes y aporte del material de estudio.

>>> CONFLICTO DE INTERESES

Los autores declaran no tener ningún conflicto de intereses.

>>> FUENTES DE FINANCIAMIENTO

Este artículo ha sido financiado por los autores.

>>> REFERENCIAS BIBLIOGRÁFICAS

1. Rhodes A, Evans LE, Alhazzani W, Levy MM, Antonelli M, Ferrer R, et al. Surviving sepsis campaign: International guidelines for management of sepsis and septic shock: 2016. *Crit Care Med.* 2017; 43: 304-77.
2. Kadri SS, Rhee C, Strich JR, Morales MK, Hohmann S, Menchaca J, et al. Estimating ten-year trends in septic shock incidence and mortality in United States Academic Medical Centers using clinical data. *Chest.* 2017; 151(2): 278-85.
3. Cabrera-Pérez J, Badovinac VP, Griffith TS. Enteric immunity, the gut microbiome, and sepsis: rethinking the germ theory of disease. *Exp Biol Med.* 2017; 242(2): 127-39.
4. Round JL, Lee SM, Li J, Tran G, Jabri B, Chatila TA, et al. The toll-like receptor 2 pathway establishes colonization by a commensal of the human microbiota. *Science.* 2011; 332(6032): 974-7.
5. Dickson RP. The microbiome and critical illness. *Lancet Respir Med.* 2016; 4(1): 59-72.
6. Kitsios GD, Morowitz MJ, Dickson RP, Huffnagle GB, Mcverry BJ, Morris A. Dysbiosis in the ICU: Microbiome science coming to the bedside. *J Crit Care.* 2017; 38: 84-91.
7. Ackerman J. The ultimate social network. *Sci Am.* 2012; 306(6): 36-43.
8. Belkaid Y, Hand T. Role of the microbiota in immunity and inflammation. *Cell.* 2015; 157(1): 121-41.
9. Fay KT, Ford ML, Coopersmith CM. The intestinal microenvironment in sepsis. *Biochim Biophys Acta.* 2017; 1863(10): 2574-83.
10. Lobo LA, Benjamim CF, Oliveira AC. The interplay between microbiota and inflammation: lessons from peritonitis and sepsis. *Clin Transl Immunol.* 2016; 5(7): e90.
11. Qin X, Sheth SU, Sharpe SM, Dong W, Lu Q, Xu D, et al. The mucus layer is critical in protecting against ischemia-reperfusion-mediated gut injury and in the restitution of gut barrier function. *Shock.* 2011; 35(3): 275-81.
12. Anderson DK, Liang JW, Lord C. Predicting young adult outcome among more and less cognitively able individuals with autism spectrum disorders. *Physiol Behav.* 2017; 176(5): 139-48.

13. Sluis MVD, Koning BAED, Bruijn ACJMD, Velcich A, Meijerink JPP, Goudoever JBV, et al. Muc2-deficient mice spontaneously develop colitis, indicating that MUC2 is critical for colonic protection. *Gastroenterology*. 2006; 131(1):117-29.
14. Maynard CL, Elson CO, Hatton RD, Weaver CT. Reciprocal interactions of the intestinal microbiota and immune system. *Nature*. 2012; 489(7415): 231-41.
15. Round JL, Mazmanian SK. The gut microbiota shapes intestinal immune responses during health and disease. *Nat Rev Immunol*. 2009; 9(5): 313-23.
16. Thaïss CA, Zmora N, Levy M, Elinav E. The microbiome and innate immunity. *Nature*. 2016; 535(7610): 65-74.
17. Levy M, Kolodziejczyk AA, Thaïss CA, Elinav E. Dysbiosis and the immune system. *Nat Rev Immunol*. 2017; 17(4): 219-32.
18. Akira S, Uematsu S, Takeuchi O. Pathogen recognition and innate immunity. *Cell*. 2006; 124(4): 783-801.
19. Lankelma JM, Vught LAV, Belzer C, Schultz MJ, Poll TVD, de Vos WM, et al. Critically ill patients demonstrate large interpersonal variation in intestinal microbiota dysregulation: a pilot study. *Intensive Care Med*. 2017; 43(1): 59-68.
20. Ostaff MJ, Stange EF, Wehkamp J. Antimicrobial peptides and gut microbiota in homeostasis and pathology. *EMBO Mol Med*. 2013; 5(10): 1465-83.
21. Johansson MEV, Hansson GC. Immunological aspects of intestinal mucus and mucins. *Nat Rev Immunol*. 2016; 16(10): 639-49.
22. Johansson MEV, Sjövall H, Hansson GC. The gastrointestinal mucus system in health and disease. *Nat Rev Gastroenterol Hepatol*. 2013; 10(6): 352-61.
23. Wang C, Li Q, Ren J. Microbiota-immune interaction in the pathogenesis of gut-derived infection. *Front Immunol*. 2019; 10: 1873.
24. Delano MJ, Ward PA. The immune system's role in sepsis progression, resolution, and long-term outcome. *Immunol Rev*. 2016; 274(1): 330-53.
25. Honda K, Littman DR. The microbiota in adaptive immune homeostasis and disease. *Nature*. 2016; 535(7610): 75-84.
26. Ismail AS, Severson KM, Vaishnava S, Behrendt CL, Yu X, Benjamin JL, et al. Gammadelta intraepithelial lymphocytes are essential mediators of host-microbial homeostasis at the intestinal mucosal surface. *Proc Natl Acad Sci U S A*. 2011; 108(21): 8743-8.



19 años brindando el mejor servicio

SE PARTE DE REVISTA BIOANÁLISIS

"Y LLEGÁ A TODOS TUS CLIENTES POTENCIALES"

Revista
bioanálisis

27. Andreu-Ballester JC, Tormo-Calandín C, Garcia-Ballesteros C, Pérez-Griera J, Amigó V, Almela-Quilis A, et al. Association of $\gamma\delta$ T cells with disease severity and mortality in septic patients. *Clin Vaccine Immunol*. 2013; 20(5):738-46.
28. Wei M, Shinkura R, Doi Y, Maruya M, Fagarasan S, Honjo T. Mice carrying a knock-in mutation of Aicda resulting in a defect in somatic hypermutation have impaired gut homeostasis and compromised mucosal defense. *Nat Immunol*. 2011; 12(3):264-70.
29. Li Q, Wang C, Tang C, He Q, Li J. Lymphocyte depletion after alemtuzumab induction disrupts intestinal fungal microbiota in cynomolgus monkeys. *Transplantation*. 2014; 98(9):951-9.
30. Blaser AR, Poeze M, Malbrain MLNG, Björck M, Straaten HMOV, Starkopf J. Gastrointestinal symptoms during the first week of intensive care are associated with poor outcome: a prospective multicentre study. *Intensive Care Med*. 2013; 39(5):899-909.
31. Piton G, Capellier G. Biomarkers of gut barrier failure in the ICU. *Curr Opin Crit Care*. 2016; 22(2):152-60.
32. Yoseph BP, Klingensmith NJ, Liang Z, Breed ER, Burd EM, Mittal R, et al. Mechanisms of intestinal barrier dysfunction in sepsis. *Shock*. 2016; 46(1):52-9.
33. Qin X, Caputo FJ, Xu DZ, Deitch EA. Hydrophobicity of mucosal surface and its relationship to gut barrier function. *Shock*. 2008; 29(3):372-6.
34. McDonald D, Ackermann G, Khailova L, Baird C, Heyland D, Kozar R, et al. Extreme dysbiosis of the microbiome in critical illness. *mSphere*. 2016; 1(4):e00199-16.
35. Mathewson ND, Jenq R, Mathew AV, Koenigsnecht M, Hanash A, Toubai T, et al. Gut microbiome-derived metabolites modulate intestinal epithelial cell damage and mitigate graft-versus-host disease. *Nat Immunol*. 2016; 17(5):505-13.
36. Wischmeyer PE, McDonald D, Knight R. Role of the microbiome, probiotics, and "dysbiosis therapy" in critical illness. *Curr Opin Crit Care*. 2016; 22(4):347-53.
37. Lamarche MG, Wanner BL, Crépin S, Harel J. The phosphate regulon and bacterial virulence: a regulatory network connecting phosphate homeostasis and pathogenesis. *FEMS Microbiol Rev*. 2008; 32(3):461-73.
38. Zaborin A, Defazio JR, Kade M, Kaiser BLD, Belogortseva N, Camp DG, et al. Phosphate-containing polyethylene glycol polymers prevent lethal sepsis by multidrug-resistant pathogens. *Antimicrob Agents Chemother*. 2014; 58(2):966-77.
39. Zaborina O, Lepine F, Xiao G, Valuckaite V, Chen Y, Li T, et al. Dynorphin activates quorum sensing quinolone signaling in *Pseudomonas aeruginosa*. *PLoS Pathog*. 2007; 3(3):e35.
40. Zaborin A, Smith D, Garfield K, Quensen J, Shakhsheer B, Kade M, et al. Membership and behavior of ultra-low-diversity pathogen communities present in the gut of humans during prolonged critical illness. *mBio*. 2014; 5(5):e01361-14.
41. Macia L, Tan J, Vieira AT, Leach K, Stanley D, Luong S, et al. Metabolite-sensing receptors GPR43 and GPR109A facilitate dietary fibre-induced gut homeostasis through regulation of the inflammasome. *Nat Commun*. 2015; 6:6734.
42. Guery B, Galperine T, Barbut F. *Clostridioides difficile*: diagnosis and treatments. *BMJ*. 2019; 366:l4609.
43. Allegretti JR, Mullish BH, Kelly C, Fischer M. The evolution of the use of faecal microbiota transplantation and emerging therapeutic indications. *Lancet*. 2019; 394(10196):420-31.
44. Bacán L, Ducatenzeiler L, Bangher MdC, Barcelona L, Cornistein W, Daciuk L. Intersociety guidelines for diagnosis, treatment and prevention of *Clostridioides difficile* infections. *Medicina (B Aires)*. 2020; 80(Suppl. 1):1-32.
45. Waldbaum C, Antelo P, Sordá J. Infección severa y complicada por *Clostridium difficile* resuelta con trasplante de microbiota. *Acta Gastroenterol Latinoam*. 2017; 47(3):211-5.
46. Li Q, Wang C, Tang C, He Q, Zhao X, Li N, et al. Successful treatment of severe sepsis and diarrhea after vagotomy utilizing fecal microbiota transplantation: a case report. *Crit Care*. 2015; 19(1):37.
47. Wei Y, Yang J, Wang J, Yang Y, Huang J, Gong H, et al. Successful treatment with fecal microbiota transplantation in patients with multiple organ dysfunction syndrome and diarrhea following severe sepsis. *Crit Care*. 2016; 20(1):332.
48. Manzanares W, Lemieux M, Langlois PL, Wischmeyer PE. Probiotic and synbiotic therapy in critical illness: a systematic review and meta-analysis. *Crit Care*. 2016; 20:262.
49. Zeng J, Wang CT, Zhang FS, Qi F, Wang SF, Ma S, et al. Effect of probiotics on the incidence of ventilator-associated pneumonia in critically ill patients: a randomized controlled multicenter trial. *Intensive Care Med*. 2016; 42(6):1018-28.
50. Price R, MacLennan G, Glen J. Selective digestive or oropharyngeal decontamination and topical oropharyngeal chlorhexidine for prevention of death in general intensive care: systematic review and network meta-analysis. *BMJ*. 2014; 348:g2197.



Bernardo Lew
Importador de Soluciones para Laboratorios

Disfrutá tus vacaciones
con la seguridad que
te ofrece **Maglumi Lew**

